

PROVA OBJETIVA NÚMERO

2

**CARGOS: TMNS I - ENFERMAGEM INTERVENCIONISTA
TMNS I - ENFERMAGEM**

Leia atentamente as INSTRUÇÕES:

1. Confira seus dados no cartão-resposta: nome, número de inscrição e o curso para o qual se inscreveu.
 2. **MARQUE no seu cartão-resposta o número da sua prova** (não será corrigido o cartão-resposta que não tiver marcado o número da prova) e **Assine** seu cartão-resposta.
 3. Aguarde a autorização do Fiscal para abrir o caderno de prova. Ao receber a ordem do fiscal, confira o caderno de prova com muita atenção. Nenhuma reclamação sobre o total de questões ou falha de impressão será aceita depois de iniciada a prova.
 4. O cartão-resposta não será substituído, salvo se contiver erro de impressão.
 5. Preencha toda a área do cartão-resposta correspondente à alternativa de sua escolha, com caneta esferográfica (tinta azul ou preta), sem ultrapassar as bordas. As marcações duplas, ou rasuradas, com corretivo, ou marcadas diferentemente do modelo estabelecido no cartão-resposta poderão ser anuladas.
 6. Sua prova tem **40** questões, com **5** alternativas.
 7. Cabe apenas ao candidato a interpretação das questões, **o fiscal** não poderá fazer nenhuma interferência.
 8. A prova será realizada com duração máxima de **3 (três) horas**, incluído o tempo para a realização da Prova Objetiva de múltipla escolha e o preenchimento do cartão-resposta.
 9. O candidato poderá retirar-se do local de realização das provas somente **1 (uma) hora** após o seu início, sem levar o caderno de prova.
 10. O candidato poderá levar o caderno de provas, assim como anotação contendo transcrição do seu cartão-resposta, somente **1h30min** (uma hora e trinta minutos) após o início da realização da prova.
 11. Ao terminar a prova, o candidato deverá entregar ao fiscal de sala o cartão-resposta preenchido e **ASSINADO**.
 12. Os **3 (três)** candidatos, que terminarem a prova por último, deverão permanecer na sala, e só poderão sair juntos após o fechamento do envelope, contendo os cartões-resposta dos candidatos presentes e ausentes, e assinarem no lacre do referido envelope, atestando que este foi devidamente lacrado.
 13. Durante todo o tempo em que permanecer no local onde está ocorrendo o concurso, o candidato deverá, manter o celular desligado e sem bateria, só sendo permitido ligar depois de ultrapassar o portão de saída do prédio.
 14. Não será permitido ao candidato fumar na sala de provas, bem como nas dependências.
 15. Depois de terminar a prova e entregar ao fiscal o cartão-resposta, preenchido e assinado, não será mais permitido ao candidato o uso do banheiro e bebedouro.
- BOA PROVA!**

RACIOCÍNIO LÓGICO

01. Os cinco filhos de Ana estavam discutindo a respeito da data de nascimento da mãe:

- Almir disse que foi em janeiro, dia 14, sexta-feira.
- Vanderlei disse que foi em janeiro, dia 14, sábado.
- Tiago disse que foi em fevereiro, dia 15, sábado.
- Sandro disse que foi em janeiro, dia 15, sexta-feira.
- Renato disse que foi em fevereiro, dia 15, sexta-feira.

Sabe-se que somente um dos filhos de Ana acertou corretamente sua data de nascimento e que os outros acertaram pelo menos um dos itens (dia, dia da semana e mês). Dessa forma, é correto afirmar que o filho de Ana que acertou a data de nascimento dela foi:

- a) Renato
- b) Sandro
- c) Tiago
- d) Vanderlei
- e) Almir

02. Considere a seguinte afirmativa: “Todo churrasqueiro gosta de picanha”. Em relação a essa proposição, é correto afirmar que:

- a) Algum churrasqueiro não gosta de picanha.
- b) Toda pessoa que gosta de picanha é churrasqueira.
- c) Alguma pessoa que não gosta de picanha é churrasqueira.
- d) Toda pessoa que não é churrasqueira, não gosta de picanha.
- e) Toda pessoa que não gosta de picanha, não é churrasqueira.

03. Em um grupo formado por 67 pessoas, verificou-se que 41 pessoas gostam de arroz, 29 gostam de feijão, 33 gostam de carne, 19 gostam de arroz e de feijão, 9 gostam apenas de arroz e de carne, 12 gostam de feijão e de carne e que 6 gostam de arroz, de feijão e de carne. O número de pessoas desse grupo, que não gosta de nenhum desses três tipos de alimentos é igual a:

- a) 4
- b) 5
- c) 6
- d) 8
- e) 10

04. Bruno escreveu, em seu caderno, várias sequências formadas por números múltiplos de 4, onde os valores que ocupavam as posições pares eram multiplicados por -1 . Cada sequência foi somada e o resultado da soma anotado. A soma das três primeiras sequências escritas por Bruno foram as seguintes:

$$4 - 8 = -4$$

$$4 - 8 + 12 = 8$$

$$4 - 8 + 12 - 16 = -8$$

Considere que Bruno escreveu e somou tais sequências, em seu caderno, de modo a obter determinada sequência cuja soma foi 600. O número de termos dessa sequência é igual a:

- a) 149
- b) 150
- c) 298
- d) 299
- e) 300

05. Quatro torcedores, um do São Paulo, um do Cruzeiro, um do Vasco e um do Bahia, estão sentados ao redor de uma mesa quadrada, de modo que, dois a dois, fiquem frente a frente. Sabe-se que Alan é torcedor do Cruzeiro e que Bruno está sentado à direita de Alan. Sabe-se também que Caio está sentado à direita do torcedor do São Paulo. Sabe-se ainda que Daniel não é torcedor do Vasco e que está sentado à frente de Bruno. Dessa forma, é correto afirmar que:

- a) Bruno é torcedor do Bahia e Daniel é torcedor do São Paulo.
- b) Bruno é torcedor do São Paulo e Daniel é torcedor do Bahia.
- c) Caio é torcedor do Vasco e Daniel é torcedor do São Paulo.
- d) Caio é torcedor do Bahia e Daniel é torcedor do São Paulo.
- e) Bruno é torcedor do Vasco e Daniel é torcedor do Bahia.

INFORMÁTICA

06. Considerando o MS-Excel versão 2010, observando a figura abaixo, é correto afirmar que:

	A	B	C
1			
2			
3			
4			

- a) Somente 03 três linhas estão selecionadas.
- b) Somente uma célula está selecionada.
- c) 12 (doze) células estão selecionadas.
- d) Somente a coluna A até a linha 4 (quatro) está selecionada.
- e) Somente as colunas 1 (um), 2 (dois), 3 (três) e 4 (quatro) estão selecionadas.

07. Considerando o MS-Excel versão 2010, observando a figura abaixo, é incorreto afirmar que:

	A	B	C
1	12	6	=A1*B1
2	8	2	=A2/B2
3	5	14	=A3-B3
4	6	11	=A4+B4

- a) O resultado da fórmula =A1*B1 é 72.
- b) O resultado da fórmula =A2/B2 é 4.
- c) O resultado da fórmula =A3-B3 é -9.
- d) O resultado da fórmula =A3-B3 é 9.
- e) O resultado da fórmula =A4+B4 é 17.

08. Digitando um texto no MS-Word versão 2010, necessito adicionar número nas páginas. Quanto a isso, é correto afirmar que:

- a) No menu Layout da Página, clico em número de página e seleciono onde desejo adicionar os números.
- b) No menu Inserir, clico em número de página e seleciono onde desejo adicionar os números.
- c) No menu Revisão, clico em número de página e seleciono onde desejo adicionar os números.
- d) No menu Referências, clico em número de página e seleciono onde desejo adicionar os números.
- e) No menu Exibição, clico em número de página e seleciono onde desejo adicionar os números.

09. A segurança da informação está diretamente relacionada com proteção de um conjunto de informações, no sentido de preservar o valor que possuem para um indivíduo ou uma organização. Atualmente, um dos aplicativos mais utilizados no mundo, o Whats app, teve uma alteração de confidencialidade muito importante na segurança das informações transmitidas e recebidas. Dentre as alternativas, assinale a que corretamente informa a alteração inserida no aplicativo Whats app.

- a) Antispam
- b) Antivirus
- c) Firewall
- d) Antispyware
- e) Criptografia

10. São todos os dispositivos que trabalham acoplados ao microcomputador para receber, transmitir, visualizar, ler, gravar ou armazenarem dados. São eles que permitem a comunicação do computador com o meio exterior, isto é, com os usuários e outras máquinas.

Esse texto descreve corretamente:

- a) Memória ram
- b) Memória virtual
- c) Software
- d) Periféricos
- e) Hardware

CONHECIMENTOS GERAIS

11. Hino do município de Telêmaco Borba/PR

Das virgens matas e campos verdejantes
Servindo-se também o rio Tibagi,

Homens de ideais, espíritos vibrantes.

Constituíram as indústrias aqui.

Estrilho:

Salve! Salve! Telêmaco Borba

Terra querida e de grandes primores,

A nossa homenagem rendamos

À cidade dos trabalhadores.

Pois a cadência de enorme e real progresso

Um município mui grandioso fez nascer,

Marcando assim, verdadeiro sucesso

Faz, então o Paraná engrandecer.

No que tange ao Hino do município, atribua V (verdadeiro) ou F (falso) às afirmativas e marque a alternativa correta.

() Eloah Martins Quadrado é autora da letra do hino.

() Bento Mossurunga compôs a música do hino.

() Eloah Martins Quadrado foi nomeada primeira professora da Cidade Nova, atual Telêmaco Borba.

() Bento Mossurunga fundou a orquestra Estudantil e Concertos – Orquestra Sinfônica da Universidade, a Sociedade de Cultura Artístico Basílio Itiberê.

a) F, V, V, V.

b) V, F, V, V.

c) V, V, F, V.

d) V, V, F, F.

e) V, V, V, V.

12. À luz da Lei nº 1883/2012, que dispõe sobre o Estatuto dos Servidores Públicos da Administração Direta, Autárquica e Funcional do Município de Telêmaco Borba/PR, leia as alternativas e marque a correta.

a) A apresentação para a posse ocorrerá no prazo de até trinta dias, contados do ato de nomeação.

b) A destituição do servidor da função gratificada dar-se-á por solicitação exclusiva dele mesmo.

c) O servidor ocupante exclusivamente de cargo em comissão será contribuinte do regime geral de previdência social.

d) A aprovação em concurso público gera o direito à nomeação, e será feita obedecida à ordem de classificação dos candidatos.

e) O exercício de função gratificada poderá ser de dedicação integral ou parcial, conforme necessidade da administração.

Conforme a Lei nº 1.881, de 05 de abril de 2012, que dispõe sobre o Plano de Cargos, Carreiras e Vencimentos do quadro geral de servidores da Prefeitura Municipal de Telêmaco Borba/PR, regulamentada pelo Decreto nº 2269/2015, responda às próximas três questões.

13. Leia as assertivas e assinala a incorreta.

a) Do resultado da avaliação de desempenho poderá ser interposto recurso à Comissão de Desenvolvimento Funcional no prazo de quinze dias a contar da publicação no Boletim Oficial do Município.

b) Não será concedida a progressão ou promoção ao servidor que estiver em licença para tratamento de saúde por um período superior a quarenta e cinco dias, no período de avaliação.

c) A alternância dos membros constituintes da Comissão de Desenvolvimento Funcional eleitos pelos servidores verificar-se-á a cada três anos de participação, observados, para substituição de seus participantes, o critério fixado no artigo anterior, não cabendo eleição sucessiva.

d) Caberá à Comissão de Desenvolvimento Funcional, no caso de divergência de vinte por cento entre a nota do avaliador e a do avaliado, solicitar nova avaliação à chefia.

e) Nos termos do disposto no art. 17 da Lei nº 1.881, de 05 de abril de 2012, para progredir, é necessário que o servidor satisfaça, dentre outros, o seguinte requisito: estar no efetivo exercício de seu cargo ou em função comissionada na sua área de atuação durante o interstício de dois anos.

14. Assinale a alternativa que completa respectivamente as lacunas do texto a seguir:

A Comissão de Desenvolvimento Funcional será constituída por _____ membros, sendo _____ designados pelo Prefeito Municipal de Telêmaco Borba e os demais eleitos pelos servidores municipais dentre os estáveis, com a atribuição de coordenar os procedimentos relativos à avaliação periódica de desempenho e outras atribuições.

a) três / sete

b) um / três

c) sete / três

d) três / cinco

e) dois / cinco

15. A Avaliação de Desempenho será norteadada, dentre outros, pelo seguinte princípio: Amplitude - a avaliação deve incidir sobre todas as áreas de atuação do servidor, que compreendem:

1. a formulação de políticas administrativas e sua aplicação para todos os setores da administração municipal;
2. o desempenho do profissional dentro de suas funções pertinentes;
3. a estrutura do órgão em que exerce a função;
4. os resultados de eficiência dos serviços de cada setor ou órgão da administração municipal;
5. a participação direta do avaliado, durante todo o processo avaliativo.

Diante dessa afirmação, somente não está correto o item:

- a) 1
- b) 2
- c) 3
- d) 4
- e) 5

CONHECIMENTOS ESPECÍFICOS

O exame físico dos sistemas cardiopulmonar é de suma importância, pois esses sistemas vitais realizam a manutenção do organismo humano através da oxigenação e nutrição dos tecidos, além dos hormônios, e remoção do sangue com CO₂ e metabólitos. Essa oferta de O₂ aos tecidos acontece através da extração de O₂ do ambiente e transporte deste para os pulmões, além da troca por dióxido de carbono nos alvéolos e a devolução do mesmo para meio ambiente.

Correlacionando esse texto, responda às próximas cinco questões.

16. As vias aéreas superiores têm função básica de condução do ar para as vias aéreas inferiores, proteção destas vias contra corpos estranhos, além do aquecimento, filtração e umidificação do ar inspirado. Sendo assim, elas são formadas por quais estruturas?

- a) Nariz e boca.
- b) Nariz, boca e faringe.
- c) Nariz boca, faringe e laringe.
- d) Nariz, boca, faringe, laringe e traqueia.
- e) Nariz, boca, faringe, laringe, traquéia e brônquios.

17. A composição do sistema cardiovascular é basicamente por vasos sanguíneos e coração, formando assim:

- a) Pequena e grande circulação.
- b) Pequena e média circulação.
- c) Mínima e máxima circulação.
- d) Mínima e intermediária circulação.
- e) Circulação sistólica e diastólica.

18. Com base no texto, e na figura seguinte, analise as afirmativas:

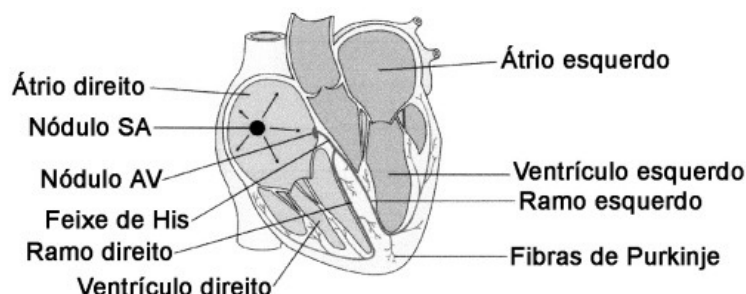

I. O ciclo cardíaco é uma sequência completa de sístoles e diástoles das câmaras do coração. O início do ciclo é marcado pela diástole dos átrios, que bombeiam sangue para o interior dos ventrículos, que estão em sístole.

II. A circulação é organizada de tal modo que o lado direito do coração bombeia sangue para os pulmões, e o lado esquerdo bombeia sangue para o resto do corpo.

III. O coração propriamente dito consiste em quatro câmaras: dois átrios e dois ventrículos. Os átrios estão separados dos ventrículos pelas valvas mitral e tricúspide, que impedem o refluxo do sangue para os átrios quando os ventrículos se contraem. O refluxo de sangue da artéria pulmonar e da aorta para os ventrículos é impedido pelas valvas pulmonar e aórtica.

IV. Através da artéria aorta, o sangue chega ao ventrículo esquerdo, de onde é distribuído para todo o corpo.

Está(ão) correta(s):

- Apenas a II.
- Apenas I e II.
- Apenas II e III.
- Apenas III e IV.
- Apenas II, III e IV.

19. Sobre o ciclo cardíaco, analise a figura abaixo e marque a alternativa que a interpreta corretamente:



- O esquema exemplifica uma alteração fisiológica de B1.
- O esquema exemplifica uma alteração patológica de B1.
- O esquema exemplifica uma alteração fisiológica de B2.
- O esquema exemplifica uma alteração patológica de B2.
- O esquema exemplifica uma alteração patológica de B3.

20. São alterações de ritmo e frequência respiratória, exceto:

- Hiperpneia
- Eupneia
- Respiração de Chyne-Stokes
- Respiração atáxica
- Respiração de Kusmaul

21. A higienização das mãos, na assistência à saúde, é importante para a segurança do profissional de saúde, para a qualidade da atenção prestada a todo cliente que precisa de cuidados e para a prevenção e controle das infecções hospitalares. Sendo assim, analise os itens e marque a opção correta:

I – Realizar higienização das mãos após realização de procedimentos que envolvem presença de sangue, fluidos corpóreos, secreções, excreções e itens contaminados.

II – O uso das luvas dispensa a prática da higienização das mãos após a realização de procedimentos invasivos.

III – Os profissionais de saúde podem utilizar, para higienizar as mãos, água e sabão, preparação alcoólica e antisséptico.

IV – O álcool gel pode substituir a higienização com água e sabão quando as mãos não estiverem visivelmente sujas.

- Somente os itens I, III e IV estão corretos.
- Somente os itens II, III e IV estão corretos.
- Somente os itens I e III estão corretos.
- Somente o item III está correto.
- Somente o item II está correto.

22. As diretrizes gerais para o Controle das Infecções em Serviços de Saúde são delineadas pela Agência Nacional de Vigilância Sanitária (ANVISA) e trazem um novo impulso no sentido de enfrentar a problemática das infecções relacionadas à assistência. Sendo assim, correlacione as colunas:

- | | |
|----------------------------|--|
| (I) Infecção critogênica | () infecção adquirida através da água, dos alimentos ou por outro agente infectante, e não de indivíduo para indivíduo. |
| (II) Infecção indireta | () infecção que surge por diminuição das defesas orgânicas. |
| (III) Infecção oportunista | () infecção muito grave em que se verifica uma disseminação generalizada por todo o sistema humano dos agentes infecciosos. |
| (IV) Infecção séptica | () infecção de porta de entrada desconhecida. |

A sequência correta, de cima para baixo, é:

- II; I; IV e III.

- b) III; II; IV e I.
- c) II; IV; I e III.
- d) III; I; IV e II.
- e) II; III; IV e I.

23. As anotações de enfermagem são os registros realizados pelos integrantes da equipe de enfermagem sobre todas as ocorrências e todos os cuidados prestados ao paciente.

Com base no texto, assinale a afirmativa correta:

- a) Cada registro deve vir acompanhado da assinatura da pessoa que o realizou.
- b) As anotações ou registros de enfermagem devem ser escritos no prontuário do paciente de maneira completa, clara e precisa, abordando os aspectos biológicos, psicológicos, sociais e espirituais.
- c) Um fator fundamental e obrigatório que ajuda os profissionais de enfermagem a fazer anotações corretas e completas é o fato de saber ouvir o paciente e lhe dar liberdade e oportunidade de expressar suas necessidades.
- d) Os profissionais de enfermagem são, na maioria das vezes, os primeiros a observarem sinais e sintomas que podem ajudar no diagnóstico, ou colaborar no tratamento ou no planejamento de ações curativas em favor do paciente. Assim, o mais importante não é “notar”, e sim anotar as observações.
- e) Ao realizar qualquer procedimento no paciente, o mesmo deve ser imediatamente comunicado, e se ainda esse paciente apresentar intercorrências durante o procedimento a conduta é comunicar o médico somente.

O atendimento em saúde é realizado por uma equipe multiprofissional, onde cada profissional tem uma maneira de descrever o que a profissão conhece e como age em relação ao que conhece. O enfermeiro lida com respostas e condições de saúde ou processos de vida entre indivíduos, famílias, grupos e comunidades, essas respostas são a preocupação central dos cuidados de enfermagem.

Correlacionando o texto, responda às próximas cinco questões.

24. Todas as etapas do processo de enfermagem exigem conhecimento de conceitos subjacentes à ciência da enfermagem antes da identificação de padrões nos dados clínicos ou na elaboração de diagnósticos exatos. Sendo assim, o processo de enfermagem integra:

- a) Planejamento, estabelecimento de resultados, intervenção e avaliação.
- b) Planejamento, intervenção e avaliação dos resultados.
- c) Anamnese, planejamento, estabelecimento de resultados, intervenção e avaliação.
- d) Diagnóstico de enfermagem, planejamento, estabelecimento de resultados, intervenção e avaliação.
- e) Diagnóstico de enfermagem, histórico, estabelecimento de resultados, intervenção e avaliação.

25. Cada diagnóstico de enfermagem tem um título e uma definição clara, é fundamental que o enfermeiro conheça as definições dos diagnósticos normalmente utilizados, além de conhecer os indicadores diagnósticos, para diagnosticar e distinguir um diagnóstico do outro. Sendo assim, esses indicadores incluem:

- a) Características relacionadas e fatores de definição.
- b) Características definidoras e fatores relacionados.
- c) Características de base e fatores de risco.
- d) Características relacionadas e fatores de base.
- e) Características definidoras e fatores evidenciados.

26. O diagnóstico: Risco de desequilíbrio eletrolítico, pode ter como fatores de risco, exceto:

- a) Diarreia
- b) Disfunção renal
- c) Vômito de líquido excessivo
- d) Vômito de líquido insuficiente
- e) Diminuição do turgor da língua

27. O diagnóstico: Autonegligência caracterizado por higiene pessoal insuficiente relacionado à alteração na função cognitiva e prejuízo funcional, é pertencente ao domínio:

- a) Percepção/Cognição
- b) Enfrentamento/Tolerância ao estresse
- c) Atividade/Repouso
- d) Segurança/Proteção
- e) Conforto

28. A característica definidora para o diagnóstico de amamentação interrompida é:

- a) Doença da mãe
- b) Doença do lactente
- c) Prematuridade
- d) Separação mãe-lactente

e) Amamentação não exclusiva

A terapia medicamentosa tornou-se uma das formas mais comuns de intervenção no cuidado ao paciente, utilizada ao longo dos anos na cura de doenças. Cerca de 88% dos pacientes que procuram atendimento à saúde recebem prescrições de medicamentos. A correta administração requer conhecimento pleno dos integrantes da equipe de enfermagem envolvidos no cuidado ao paciente. Tendo em vista o grande número de intervenções às quais o paciente é submetido durante a internação hospitalar, a incidência de uma alta taxa de erros é uma possibilidade, caso não existam medidas que visem sua prevenção, detecção e intervenção. Conhecer e aplicar adequadamente os fundamentos da aritmética e da matemática auxilia o profissional de saúde na prevenção de erros relacionados ao preparo, à dosagem e ou à administração de medicamentos.

Com base nesse texto, responda às próximas cinco questões.

29. O seguinte plano de soro deve ser infundido a quantas macrogotas/minutos?

Plano de soro:

SF 0,9% ----- 1000mL

NaCl 20% ----- 10 mL de 12/12 horas

KCl 19,1% ----- 15 mL

- a) 341
- b) 333
- c) 85
- d) 83
- e) 28

30. A quantas microgotas/minutos deve ser infundido um soro glicosado 5% de 125 mL, prescrito para ser administrado em 30 minutos?

- a) 500
- b) 333
- c) 283
- d) 250
- e) 83

31. Para atender uma prescrição de soro glicosado 10% de 500mL foi necessário transformar um soro glicosado 5% de 500mL com ampolas de glicose 50% de 10mL. Sendo assim, quantos mL serão necessários para atender corretamente a essa prescrição?

- a) 51
- b) 50
- c) 45
- d) 43
- e) 25

32. Na transformação de soro fisiológico 0,9% de 500m a 0,45% de 500 mL, serão necessários quantos mL de NaCl 20% apresentado em ampola de 10mL?

- a) 0
- b) 0,45
- c) 2
- d) 4,5
- e) 45

33. Foi prescrito amicacina 780mg, E.V., agora, porém, só tem na farmácia amicacina 1g para diluir em 15mL. Sendo assim, quantos mL devem ser administrados para atender corretamente a prescrição?

- a) 15
- b) 11,7
- c) 7,8
- d) 7,2
- e) 2

34. Infecção do trato urinário (ITU) é mais frequente no sexo feminino. Pode ser complicada, quando se associa a condição subjacente, que eleva o risco de falha terapêutica e, conseqüentemente, o tempo de tratamento necessário. A respeito da patogênese, é correto afirmar:

- a) A infecção que ocorre no momento da inserção do cateter; pelo fluido que ocupa o espaço entre o cateter e o epitélio uretral, é denominada intraluminal.

- b) A infecção que ocorre durante a quebra do sistema fechado, pela contaminação da bolsa de drenagem, é denominada intralumial.
- c) A infecção que ocorre durante a manipulação do material, contaminando-o, denomina-se infecção iatrogênica.
- d) A infecção que ocorre por longa permanência da sonda vesical de demora no paciente, proporcionando colonização da bexiga, é denominada infecção descendente.
- e) A infecção ocorre no momento do preparo do profissional e dos materiais, ao não higienizar as mãos corretamente e nem realizar assepsia adequada, sendo denominada infecção extralumial.

35. A bactéria causadora de 80 a 90% da ITU não complicada é:

- a) Escherichia coli
- b) Staphylococcus saprophyticus
- c) Proteus
- d) Enterobacter
- e) Klebsiella

LÍNGUA PORTUGUESA

Texto para as próximas cinco questões:

**“O cego Estrelinho”
Mia Couto**

O cego Estrelinho era pessoa de nenhuma vez: sua história poderia ser contada e descontada não fosse seu guia, Gigitto Efraim. A mão de Gigitto conduziu o desvestado por tempos e idades. Aquela mão era repartidamente comum, extensão de um no outro, siamensal. E assim era quase de nascença. Memória de Estrelinho tinha cinco dedos e eram os de Gigitto postos, em aperto, na sua própria mão.

O cego, curioso, queria saber de tudo. Ele não fazia cerimônia no viver. O sempre lhe era pouco e o tudo insuficiente. Dizia, deste modo:

— Tenho que viver já, senão esqueço-me.

Gigitto, porém, o que descrevia era o que não havia. O mundo que ele minuciava eram fantasias e rendilhados. A imaginação do guia era mais profícua que papaeira. O cego enchia a boca de águas:

— Que maravilhação esse mundo. Me conte tudo, Gigitto!

A mão do guia era, afinal, o manuscrito da mentira. Gigitto Efraim estava como nunca esteve S. Tomé: via para não crer. O condutor falava pela ponta dos dedos. Desfolhava o universo, aberto em folhas. A ideiação dele era tal que mesmo o cego, por vezes, acreditava ver. O outro lhe encorajava esses breves enganar:

— Desbengale-se, você está escolhendo a boa procedência!

Mentira: Estrelinho continuava sem ver uma palmeira à frente do nariz. Contudo, o cego não se conformava em suas escurezas. Ele cumpria o ditado: não tinha perna e queria dar o pontapé. Só à noite, ele desalentava, sofrendo medos mais antigos que a humanidade. Entendia aquilo que, na raça humana, é menos primitivo: o animal.

— Na noite aflige não haver luz?

— Aflição é ter um pássaro branco esvoando dentro do sono.

Pássaro branco? No sono? Lugar de ave é nas alturas. Dizem até que Deus fez o céu para justificar os pássaros. Estrelinho disfarçava o medo dos vaticínios, subterfugindo:

— E agora, Gigitto? Agora, olhando assim para cima, estou face ao céu?

Que podia o outro responder? O céu do cego fica em toda a parte. Estrelinho perdia o pé era quando a noite chegava e seu mestre adormecia. Era como se um novo escuro nele se estreasse em nó cego. Devagaroso e sorrateiro ele aninhava sua mão na mão do guia. Só assim adormecia. A razão da concha é a timidez da amêijoia? Na manhã seguinte, o cego lhe confessava: se você morrer, tenho que morrer logo no imediato. Senão-me: como acerto o caminho para o céu?

Foi no mês de dezembro que levaram Gigitto. Lhe tiraram do mundo para pôr na guerra: obrigavam os serviços militares. O cego reclamou: que o moço inatingia a idade. E que o serviço que ele a si prestava era vital e vitalício. O guia chamou Estrelinho à parte e lhe tranquilizou:

— Não vai ficar sozinhando por aí. Minha mana já mandei para ficar no meu lugar.

O cego estendeu o braço a querer tocar uma despedida. Mas o outro já não estava lá. Ou estava e se desviara, propositado? E sem água ida nem vinda, Estrelinho escutou o amigo se afastar, engolido, esponjínquo, invisível. Pela primeira vez, Estrelinho se sentiu invalidado.

— Agora, só agora, sou cego que não vê.

(...)

COUTO, Mia. Estórias abensonhadas. Rio de Janeiro: Nova Fronteira, 1996. (Pág 23 e 24).

36. Quanto à interpretação do fragmento do conto, podemos afirmar que:

- a) Gigitto Efraim era o guia de Estrelinho há pouquíssimo tempo.
- b) Estrelinho era cego de nascença.
- c) Gigitto descrevia o mundo para Estrelinho de forma denotativa.
- d) Gigitto foi convocado pelo exército para ser guia de cegos na guerra.
- e) Gigitto descrevia o mundo para Estrelinho de forma conotativa.

37. No período “O sempre lhe era pouco e o tudo insuficiente”, o pronome “LHE” exerce a função sintática de:

- a) Objeto Direto
- b) Objeto Indireto
- c) Complemento Nominal
- d) Adjunto Adnominal
- e) Objeto Direto Preposicionado

38. Na oração “A mão de Gigito conduziu o desvestido por tempos e idades”, o autor faz uso de um neologismo, assim como no decorrer de toda a obra em questão. Contudo, o neologismo só se torna possível pela utilização dos elementos mórficos naquilo que a gramática normativa pontua como Processo de Formação das Palavras. Levando em consideração apenas o recurso morfológico, qual Processo de Formação foi utilizado?

- a) Derivação Sufixal
- b) Derivação Prefixal
- c) Derivação Regressiva
- d) Derivação Imprópria
- e) Derivação Parassintética

39. No terceiro período do décimo terceiro parágrafo, temos:

- a) Uma oração
- b) Duas orações
- c) Três orações
- d) Quatro orações
- e) Cinco orações

40. No último parágrafo do fragmento do conto “— Agora, só agora, sou cego que não vê”, a oração subordinada presente classifica-se corretamente como:

- a) Oração Subordinada Adjetiva Restritiva
- b) Oração Subordinada Adverbial Causal
- c) Oração Subordinada Substantiva Subjetiva
- d) Oração Subordinada Adverbial Explicativa
- e) Oração Subordinada Adjetiva Explicativa

RASCUNHO